

# DAFTAR ISI

- I.    **PENDAHULUAN**
  - A. Umum
  - B. Struktur
- II.   **ANALISIS LAPORAN KEUANGAN 2018**
  - A. Belanja Tidak Langsung
  - B. Belanja Langsung
- III.   **PERMASLAHAN DAN PEMECAHANNYA**
- IV.   **P E N U T U P**

## **KATA PENGANTAR**

Berdasarkan Peraturan Pemerintah Nomor : 8 Tahun 2006 tentang Pelaporan Keuangan dan kinerja Instansi Pemerintah, Peraturan Pemerintah Nomor : 3 Tahun 2007 tentang Laporan Penyelenggaraan Pemerintah Daerah kepada Pemerintah, laporan keterangan pertanggung jawaban Kepala Daerah kepada Dewan Perwakilan Rakyat Daerah, dan informasi laporan penyelenggaraan Pemerintah kepada masyarakat, Instruksi Presiden Republik Indonesia ( Inpres ) Nomor : 7 tahun 1999 tentang Akuntabilitas Kinerja Instansi Pemerintah, Peraturan Menteri Dalam Negeri Nomor : 13 tahun 2006 tentang Pedoman Pengelolaan Keuangan Daerah, Peraturan Menteri Negara Pendayagunaan Aparatur Negara dan Reformasi Birokrasi Republik Indonesia Nomor : 29 tahun 2010 tentang Pedoman Penyusunan Penetapan Pelaporan dan Akuntabilitas Kinerja Instansi Pemerintah terkandung maksud bahwa wajib mempertanggungjawabkan uang yang dipergunakan. Salah satunya adalah dengan membuat laporan Keterangan Pertanggungjawaban Keuangan ( LKPJ ) tiap akhir tahun anggaran bagi setiap Instansi Pemerintah sebagai unsur penyelenggara Pemerintahan Negara untuk oleh masing-masing Instansi khususnya Kantor Camat Lengayang Kabupaten Pesisir Selatan.

Kantor Camat Lengayang merupakan salah satu SKPD yang berkedudukan dibawah dan bertanggung jawab kepada Bupati melalui Sekretaris Daerah

Dalam penyusunan LKPJ ini, Kantor Camat Lengayang mengacu kepada laporan realisasi keuangan yang telah disusun dengan memperhatikan data-data yang ada. Berkaitan dengan hal tersebut dalam tahun 2019 telah dilaksanakan kegiatan-kegiatan yang telah dianggarkan.

Laporan ini merupakan gambaran kinerja keuangan Kantor Camat Lengayang selama tahun 2019. Dalam penyusunan ini kami menyadari masih terdapat kekurangan, namun hal ini menjadi pedoman bagi kami untuk peningkatan kinerja tahun yang akan datang.

KAMBANG, 13 Januari 2020  
**CAMAT LENGAYANG**

**ZONI ELDO.S.STP.MA.**  
NIP. 198410082003121003.

## I. PENDAHULUAN

### A. Umum

SKPD Kecamatan Lengayang dibentuk berdasarkan Peraturan Daerah Nomor : 16 tahun 2010, Susunan Struktur Organisasi terdiri dari Camat yang saat ini di Jabat oleh ..Bapak ZONI ELDO.S.STP.MA.Sekretaris Kecamatan dan beberapa Kepala Seksi ( Kasi ) serta Kepala Sub Bagian. Sebgai tindak lanjut dari Perda tersebut diatas, dalam rangka menentukan Tupoksi nya telah diatur dengan Peraturan Bupati Pesisir Selatan Nomor : 60 tahun 2010.

Dilihat dari jumlah Pegawai, dan saat ini Pegawai yang berstatus PNS berjumlah 20( dua puluh ) yang terdiri dari :

- Golongan IV/a : 5 orang
- Golongan III/d : 4 orang
- Golongan III/c : 4 orang
- Golongan III/b : 2 orang
- Golongan III/a : 2 orang
- Golongan II/d : -orang
- Golongan II/c : 1 orang
- Golongan II/b : 1 orang
- Golongan II/a : 1 orang

-

### B. Struktur Organisasi

Susunan organisasi OPD Kecamatan Lengayang saat ini terdiri dari 1( satu ) Eselon III.A ( satu ) Eselon III. B, 5 ( Lima ) Eselon IV. A dan 2 ( dua ) Eselon IV. B sesuai dengan Perda Nomor : 16 Tahun 2010 dengan uraian sebagai berikut :

- a. Kepala Kecamatan ( Camat )
- b. Sekretariat terdiri dari :
  - Sub Bagian Perencanaan dan keuangan
  - Sub Bagian Umum dan Kepegawaian
- c. Seksi Pemerintahan dan Trantib
- d. Seksi Perekonomian dan Pembangunan
- e. Seksi Kesejahteraan Sosial
- f. Seksi Pelayanan .

S ebagai pedoman bahwa seluruh Unit Struktur Organisasi Kecamatan Lengayang telah terisi dan untuk membantu kelancaran kerjanya dibantu oleh orang yang berstatus PNS dan 2 ( dua ) orang Sukarela.

**STRUKTUR ORGANISASI  
KANTOR CAMAT LENGAYANG**

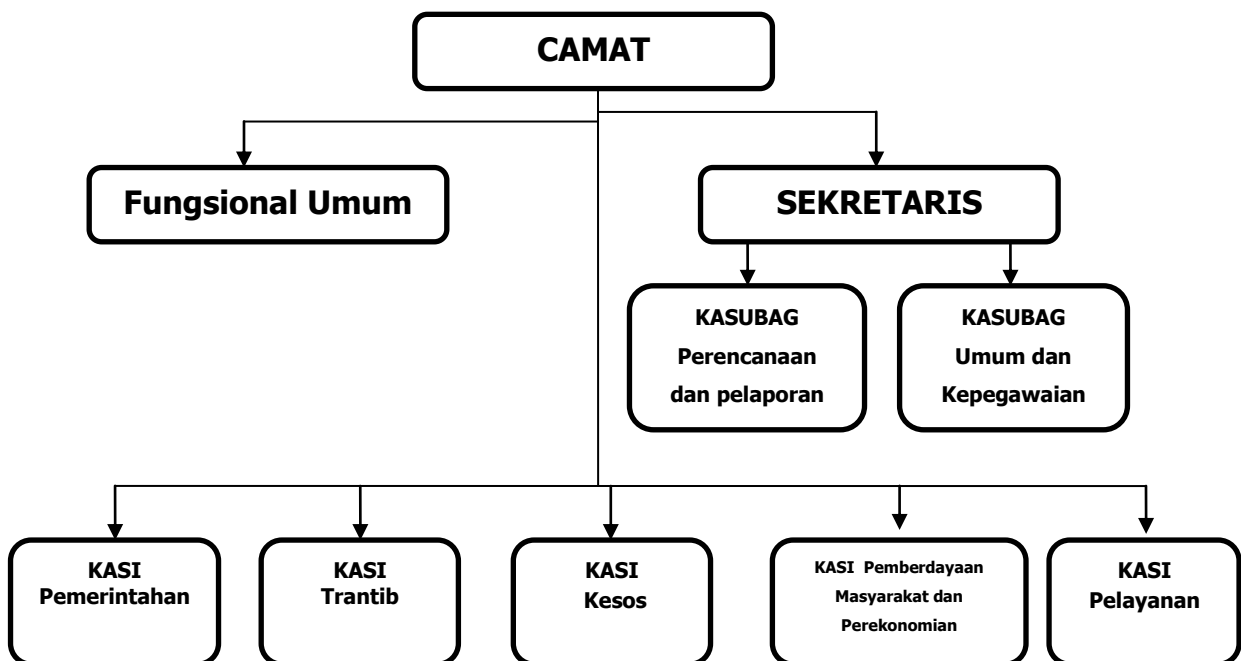

## II. ANALISIS LAPORAN KEUANGAN 2019

Berdasarkan realisasi keuangan dan belanja pada kantor Camat Lengayang yang mana jumlah anggaran yang ditetapkan pada Tahun Anggaran 2019 adalah **Rp.2.394.676.490..** terdiri dari Belanja Langsung sebesar **Rp. 559.439.500** dan Belanja Tidak Langsung sebesar **Rp. 1.835.236.990,-** Dapat di evaluasi dan analisis untuk masing-masing program dan kegiatan sebagai berikut :

### A. BELANJA TIDAK LANGSUNG

Pagu Anggaran yang tersedia pada belanja tidak langsung ini sebesar **Rp. 1.835.236.990,-** terdiri dari belanja Pegawai ( mencakup gaji dan tunjangan sebesar **Rp.1.347.456.620.-** dan tambahan penghasilan berdasarkan beban kerja sebesar **Rp. 487.720.370.** yang mana realisasi keuangan dan belanja sampai 31 Desember 2018 mencapai **Rp. 2325346388. (9.71. %).**

### B. BELANJA LANGSUNG

Pagu anggaran yang tersedia pada belanja ini sebesar Rp. **Rp 559.439.500** dengan realisasi keuangan secara keseluruhan sebesar Rp.**521.533.302. ( 93.22. % )** dan realisasi belanja sebesar **Rp.521.533.302. ( 93.22. % )**, terdiri dari beberapa program sebagai berikut :

### III. PERMASALAHAN DAN PEMECAHAN

Dari Laporan keuangan Kantor Camat Lengayang terhitung mulai tanggal 1 Januari s/d 31 Desember 2019, dari belanja tidak langsung (Rp. **.2.394.676.490**) yang terdiri dari belanja Pegawai (Rp. **1.347.456.620.**) dan belanja tambahan penghasilan PNS (Rp. **487.720.370**), sedangkan jumlah yang telah terealisasi dari 1 Januari s/d 31 Desember 2019 sebesar (Rp. **2.276.099.388.** ) terjadi kelebihan anggaran sebesar (Rp. 169.330.102..) ini disebabkan karena masih kurang tepatnya perencanaan keuangan terutama dari Gaji Pegawai dalam menyikapi adanya Kenaikan Gaji Berkala ( KGB ), Kenaikan gaji, Kenaikan Pangkat, Gaji 13 Pegawai dan lain-lain.

Kemudian masih adanya realisasi belanja SKPD pada belanja langsung yang kurang maksimal terserap dikarenakan Pegawai Kantor Camat Lengayang tidak tepat Efisien, begitu juga dengan Program yang lain yang hanya kelebihan tidak begitu banyak dengan ketotalan kelebihan anggarannya sebesar Rp. **37.906.198.-** disebabkan kurang tepatnya perencanaan dan kebutuhan

Dari permasalahan yang ada, perlu perencanaan terarah dan terukur yang perlu diterapkan pada SKPD Kantor Camat Lengayang terutama untuk menghitung jumlah keperluan Gaji Pegawai dalam 1 ( satu ) tahun sehingga baik kekurangan maupun kelebihan perhitungan tidak akan terjadi lagi.

Kemudian untuk penyerapan realisasi baik dari segi pencairan keuangan maupun belanja, perlu kerja sama yang baik antara Pejabat Pengelolaan Keuangan seperti **PPTK, Bendahara, PPK** dan **Pengguna Anggaran** sehingga penyerapan realisasi tersebut dapat maksimal.

## **IV. P E N U T U P**

Kinerja Satuan Kerja Perangkat Daerah ( SKPD ) Kecamatan Lengayang secara Struktural dalam melaksanakan Tugas Pokok dan Fungsi ( TUPOKSI ) telah mencapai keberhasilan namun belum optimal, disamping itu tentu ada kekurangan yang disebabkan berbagai permasalahan dan kendala dalam Pelaksanaan Tugas.

Kantor Camat Lengayang telah berupaya semaksimal mungkin dengan berbagai dukungan dari semua pihak untuk mencapai sasaran program dengan memanfaatkan kekuatan yang ada guna menghadapi kendala untuk mencapai tujuan dan sasaran terutama pada Pengelolaan Keuangan.

**Kambang, 13 Januari 2020.**

**CAMAT LENGAYANG**

**= ZONI ELDO.S.STP.MA.=**

**NIP; 198410082000131003.**